

GESVES

info



Excursion CCA - page 19



Trophée communal du mérite sportif - page 18



Les noces - page 12



- 09 ENSEIGNEMENT, PETITE ENFANCE, JEUNESSE
- 16 ETAT CIVIL, FESTIVITÉS
- 25 SPORT, TOURISME, CULTURE

Bulletin communal n°113
Octobre 2018

point S

PAULET PNEUS

083/677.972 - 0477/89.28.85

Horaires :
Du mardi au vendredi
de 9h00 à 12h00 et de 13h00 à 18h00
Samedi : de 9h00 à 13h00
Rue de Brionsart 15
5340 GESVES

- Ⓢ PNEUMATIQUES
- Ⓢ EQUILIBRAGE
- Ⓢ GÉOMÉTRIE
- Ⓢ FREINS
- Ⓢ AMORTISSEURS
- Ⓢ VIDANGE
- Ⓢ SERVICES

Frédéric HOLLEVOET

www.frederichollevoet.be



- Création - Aménagement
- Entretien de jardins
- Abattage - Elagage - Désouchage
- Création et entretien de plans d'eau
- Pose de clôture
- Montage de jeux en plein air
- Terrasse en bois - Pavage

GSM : 0476 710 629

Rue Brionsart 139 - 5350 OHEY

COLINET Christine
0476/87 19 42

LAMBION Cédric
0497/72 76 33

INFIRMIERES INDEPENDANTES

SOINS À DOMICILE



A la recherche d'infirmières à domicile 7 jours sur 7 dans les régions de Maizeret / Loyers / Mozet / Faulx-les-Tombes / Gesves

Une équipe dynamique et expérimentée à votre disposition pour tous types de soins. Toilette et hygiène. Injections. Soins de plaies simples et complexes. Bandages et pansements. Soins palliatifs.

N'hésitez pas à nous contacter...

Merci de votre confiance

NOUVEAU À SORÉE !

PRODUITS RÉGIONAUX

- Crèmerie (beurre, fromages)
- Œufs bios
- Glaces, yaourts
- Pain artisanal
- Fruits et légumes
- Confiteries et chocolat
- Confitures, sirops, miels
- Epicerie fine
- Jus de fruits bios
- Bières locales
- Paniers garnis
- Plateaux fromages
- Charcuteries artisanales
- ...



Le petit panier de Greg

- Dégustations gratuites
- Animations gourmandes
- Présence de producteurs régionaux

Rue des Baibes 5 • 5340 Sorée • Tél. 0474 32 66 43

facebook.com/letpetitpanierdegreg

Ouvert du mercredi au samedi de 10h à 12h30 et de 13h30 à 18h - le dimanche de 9h à 12h30. Fermé lundi et mardi.



CHAUFFAGE - SANITAIRE - ELECTRICITE

INSTALLATION - ENTRETIEN - DEPANNAGE

Entreprise

Julien MICHAUX

GSM 0472 73 59 83

Chaussée de Gramptinne 154 - 5340 GESVES

SPRL

- Travaux de maçonnerie
- Transformation de bâtiment
- Annexe
- Terrassement
- Egouttage
- Aménagement extérieur

Excellence Construc

Entreprise de construction & de rénovation



Vanden Herreweghe Christophe - rue Bois l'Evêque 24 - 5100 Andoy
Gsm : 0475 / 86 01 53

SOMMAIRE

Gesves Info 113

José PAULET

| | |
|--------------------------------|---|
| Editorial..... | 3 |
| Accueil des nouveaux gesvois.. | 4 |

Eddy Bodart

| | |
|--------------------------------|---|
| Ecole de Sorée - Soutien à | |
| Cécile DJUNGA | 5 |
| Gesves Extra | 5 |
| Bourse école ENVOL | 5 |
| Place aux petits gesvois | 6 |

Annick SANZOT

| | |
|----------------------|---|
| Bibliothèque | 7 |
| Verre franc..... | 8 |
| Justin Peraux..... | 8 |
| Concert de Noël..... | 8 |

Simon LACROIX

| | |
|-------------------------|----|
| L'ALE | 8 |
| Consultance..... | 9 |
| Journée du patrimoine - | |
| carrières..... | 9 |
| Kermesse de Sorée | 10 |

Carine DECHAMPS

| | |
|-----------------------------|-------|
| Etat civil | 11 |
| Mondossier..... | 11 |
| Marché de Noël..... | 11 |
| Journée de l'arbre..... | 12 |
| Les noces..... | 12 |
| Trilles et clapotis | 13-14 |
| GAL – Manger local..... | 15 |
| GAL – Eoliennes..... | 15 |
| Concours Denis BAUDOIN..... | 16 |
| Commission agricole | 16 |
| Festival Nature Namur..... | 16 |
| Collecte de jouets | 16 |
| BIOBOX..... | 17 |
| Collecte pneus..... | 18 |
| 11 novembre | 18 |
| Trophée communal du mérite | 18 |

André BERNARD

| | |
|------------------------------|----|
| Allocation chauffage..... | 19 |
| Journée détente de nos aînés | 19 |
| PCS..... | 20 |
| Permanences juridiques CPAS | |
| de Gesves..... | 21 |
| Cours d'informatique..... | 21 |
| Le CPAS engage | 21 |

Secrétariat général

| | |
|----------------------|----|
| Renseignements | |
| administratifs | 22 |

AGENDA

| | |
|----------------------------|----|
| Balade dominicale | 22 |
| Permanence pension | 22 |
| Souper boule joyeuse | 22 |
| Fanfare de Gesves – Souper | |
| oberbayern | 22 |
| Battues dans les bois | |
| communaux..... | 23 |
| Le Redat | 23 |
| Maison de la laïcité..... | 23 |
| Maraude | 24 |
| Halloween..... | 25 |
| Dates à retenir..... | 25 |



Bourgmestre

José PAULET

GESVES
info

Edito

Chères gesvoises,
chers gesvois,

« Au revoir ou à bientôt »

Au moment où vous lirez ces quelques lignes de mon édito d'octobre, le verdict sera tombé. Ou bien cet édito sera le dernier de ma plume ou bien vous devrez me lire encore et encore, enfin pendant 6 ans, durée d'une législature. Je peux vous le dire aujourd'hui, ce sera mon ultime contrat avec notre chère commune.

A ce moment, il faudra faire le bilan, celui des 12 années écoulées mais aussi du mandataire que j'ai été tout au long de ces 36 ans (1982 à 2018) trop vite passés.

Sans jamais être totalement dans la minorité seulement, 2 ans en 2001 et 2002 en tant que Conseiller communal, tout en étant dans la majorité au Conseil provincial en qualité de Député permanent, ces 36 ans, je les ai consacrés à la gestion que le citoyen souhaite à savoir la protection de l'environnement, la sécurité via des voiries en bon état, un enseignement communal de qualité, deux écoles communales, deux crèches, la gestion d'une maison de repos que certains auraient voulu ou voudraient voir disparaître mais surtout, je pense aux services rendus à la population sans distinction politique ou autre.

D'autres dossiers m'ont motivé pour une 3ème législature, voyez plutôt : création d'une nouvelle implantation scolaire, ouverture d'une voirie de la rue Fau Sainte-Anne vers l'Ecole d'Equitation, ce qui soulagerait le trafic de la rue du Chauris, les lotissements Sierpont, Surhuy, Bâti Pire, mais aussi Bellaire, Muâche, rue du Puits, rue Trou Renard à Faulx-Les Tombes vont voir sortir de terre de nombreux logements. Un complexe sportif à Brionsart, la fin des travaux de la Pichelotte et clôturer ainsi notre 1er PCDR (Plan Communal de Développement Rural) comportant appartements, local associatif, nouveau parking et maison de l'environnement.

Tous ces projets procurent des emplois, des logements, des espaces de rencontre, du bonheur pour nos enfants, pour nos aînés et point d'orgue budgétaire : d'importantes rentrées financières qui nous permettrait de ne pas augmenter exagérément les taxes.

Que vous dire encore, que puis-je anticiper, rien si ce n'est vous remercier deux fois : l'une pour les années passées ensemble, pour les bonheurs réciproques que nous avons vécus, pour les peines que nous avons partagées ; l'autre pour m'avoir fait confiance en me reconduisant dans mes fonctions et en me permettant d'assumer jusqu'au bout les derniers dossiers de mon programme.

Le 14 octobre au soir, nous avons eu la réponse sans appel intitulée « Au revoir ou à bientôt ».

José Paulet
Votre Bourgmestre dévoué

Accueil des nouveaux gesvois

Le 7 septembre dernier, à l'occasion de « l'accueil des nouveaux gesvois », Monsieur José PAULET, Bourgmestre, entouré de plusieurs mandataires, a présenté Gesves, « le Pays où l'eau fait chanter la pierre et où la passion fait sauter les chevaux ».

84 nouveaux gesvois, soit 42 familles, étaient présents et c'est une réussite.

Monsieur José PAULET a notamment expliqué que Gesves appartient à la zone condruzienne caractérisée par un relief alterné de crêtes (les tiges) et de dépression (les fonds ou les chavées) d'où le nom de notre GAL (Groupe d'Actions Locales) ; « Au pays des tiges et chavées ».

Il a également épinglé les différents endroits typiques du village et les atouts comme l'Ecole Provinciale d'Elevage et d'équitation, le Centre d'insémination et de sélection OVINE (en abrégé CISO) géré par les Facultés universitaires Notre Dame de la Paix.

Le Bourgmestre a répété ce qui le chagrine depuis son entrée en fonction, à savoir les incivilités comme les conflits de voisinage ou la tonte des pelouses le dimanche.

Il a également insisté sur l'importance de l'amélioration de la convivialité, du bon voisinage, du respect de l'environnement et du maintien de sa qualité. « Ce sont autant d'aspects de la vie de tous les jours qui nous préoccupent » a-t-il conclu.

Un cadeau reprenant quelques produits locaux a été remis aux nouveaux habitants présents à l'occasion de cet accueil.



Ets DUMONT

BRICOLAGE

Rue Les Fonds 25 - 5340 Gesves

083 67 71 35



MARC TREMBLEZ

SPRL

Chauffage • Sanitaire • Pompes à chaleur
Panneaux solaires thermiques

083/67 74 67 0474/60 84 83

Rue Petite Gesves, 25 - 5340 GESVES
marctremblez@gmail.com
www.chauffage-tremblez.be

Regifo

Edition

Ce bulletin est réalisé par
la sprl REGIFO Edition
rue St Roch 59 - Fosses-la-Ville
T. 071/74 01 37 • F. 071/71 15 76

Nous remercions les annonceurs pour leur collaboration à la parution de ce bimestriel. Nous nous excusons auprès de ceux qui n'auraient pas été contactés.

Si vous souhaitez paraître dans le prochain numéro, contactez-nous !

info@regifo.be
www.regifo.be

Votre conseillère en communication,
Mme Marielle Mossiat
se fera un plaisir de vous rencontrer.
0498 / 883 895



Eddy BODART

1^{er} Echevin

GESVES
info

Ecole communale la Croisette de Sorée – Soutien à Cécile DJUNGA

Les élèves de la classe de 3^e et 4^e primaire de l'école ont tenu à réagir à la vidéo éditée par Cécile Djunga début septembre. La présentatrice de la météo sur la RTBF y dénonçait le racisme qu'elle subissait (et subit toujours...) depuis ses débuts sur la chaîne publique. Indignés, les enfants ont créé à leur tour une petite capsule vidéo où ils ont pris la peine de s'exprimer avec force et sagesse...

Nous sommes les élèves de troisième et quatrième années primaires de l'école de Sorée.

En classe, nous avons vu une capsule vidéo où Cécile Djunga expliquait ses mésaventures. Pour ceux qui ne la connaissent pas, il s'agit de la présentatrice de la météo sur la RTBF.

Un jour, une dame a téléphoné à la télévision pour dire qu'elle ne voyait que les vêtements de la présentatrice. Elle a ajouté que le visage de l'animatrice n'était pas visible car il était noir. Ce n'est pas la première fois que Cécile reçoit des messages remplis de méchanceté. Sur les réseaux sociaux, elle se fait souvent insulter de sales négresses. Des personnes lui demandent de rentrer dans son pays...

Nous ne sommes pas restés insensibles à la vidéo de Cécile.

A notre tour, nous avons fait une vidéo pour lui dire qu'on pense à elle et qu'on la soutient. Nous ne sommes pas d'accord avec tous ces messages racistes. On les trouve vraiment nuls...

A la fin de notre capsule vidéo, on la remercie. Grâce à elle, on a beaucoup réfléchi et on a appris beaucoup de mots : esclavagisme, droits de l'homme, racisme, persécution, etc. On sait également que nous devons nous méfier des réseaux sociaux.

On a surtout compris que nous avons de la chance de vivre dans un petit village et dans une petite école dans lesquels nous ne rencontrons pas des gens qui refusent de reconnaître que tout le monde a le droit d'être différent.

Nous avons surtout compris que nous avons un grand pouvoir : celui de réfléchir et d'agir !

Lien de la vidéo : <https://youtu.be/BB7umWaRYSY>

L'agenda de Gesves extra....

Prochaine plaine : vacances de Toussaint 29/11 au 2/11 (férié le 1/11 !)

PAF : 50 € pour le 1^{er} enfant (45€ pour le 2^e et 40 € pour le 3^e)
La PAF comprend les animations, le matériel, la collation de 16h30, la piscine et/ou l'excursion, les assurances. (Inscription via le site internet)

La ludothèque :

Prochaines dates d'ouverture :

- > Mercredi 17/10, 7 et 21/11, 5/12 de 14 à 18h
- > Samedi 27/10 de 10 à 16h

Samedi 27 octobre : fête des 5 ans de la ludothèque (àpd 14h : animation-jeu, grimage, magie, verre de l'amitié)



Renseignements et inscriptions :

Valérie Dubois, coordinatrice
0491/36.05.78
info@gesvesextra.be
www.gesvesextra.be

LE COMITÉ DES PARENTS DE L'ÉCOLE DE L'ENVOL ORGANISE
À LA MAISON DE L'ENTITÉ (À CÔTÉ DE L'ÉCOLE)
La Goyette - 5340 Faulx-les Tombes

Dimanche 18 novembre 2018
de 9h00 à 14h00

13^e édition

Bourse

aux vêtements (0-14 ans)
et jouets

ENTRÉE LIBRE
PETITE RESTAURATION
SAINT NICOLAS REND VISITE DE 11H À 13H

6 € la table de 1m20 - 10 € la table de 2m10
Stand sous chapiteau pour jeux de plein air et grosses pièces

INFOS ET RÉSERVATION
bourse.envol@gmail.com
0474 07 39 93

INSCRIPTION DES LE 29 OCTOBRE

Milieu associatif - Comité des Parents de l'École de l'Envol - 2 rue des Goyettes - 5340 Faulx-les Tombes



**Envie de faire découvrir votre
métier ou votre passion?**

Chers citoyens,

**La journée « Place aux petits Gesvois »
se déroulera le samedi 2 mars 2019.**

Celle-ci permettra aux enfants de partir
à la découverte du monde des adultes, d'y participer et de poser
toutes les questions qui leurs viennent à l'esprit.

Si vous avez envie de
faire découvrir votre métier ou votre passion
et de passer une agréable journée
en compagnie des enfants merci de vous inscrire
auprès du Service Enseignement au plus tard
pour **le 15 novembre 2018**
par mail : enseignement.gesves@gmail.com

BIENVENUE A TOUS!





Programme d'animation à la bibliothèque communale!

Toutes nos animations sont gratuites!



Animations

- Mardi 30/10 : **Grimage Halloween**. Profite de ton passage à la bibliothèque pour te faire grimer, et viens découvrir quelques histoires diaboliques ! De 14h à 16h30.
- Mercredi 31/10: « **Va faire un tour** ». Tour du monde en contes et en chansons, inspiré de l'album éponyme de Kitty Crowther. **En famille, de 14h30 à 15h30 (SUR INSCRIPTION)**



- Mercredi 07/11: « **L'heure du conte** ». Venez croquer dans nos histoires en wallon et partager le goûter. En famille, de 14h30 à 15h30 (SUR INSCRIPTION)

Conférence

- Mardi 23/10 : « **Un soir, un thème** ». Thème : *Le wallon survivra-t-il au 21^e siècle ?* A 20h. (SUR INSCRIPTION)
Binv'nûwe al séyance avou tot qui qu' vos v'loz !

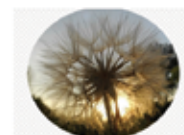

Contact : bibliotheque.gesves@gmail.com ou 083/670.346

Voici les prochaines activités de pleine conscience à la bibliothèque communale de Gesves, organisées en collaboration avec **MindfulofYou** (Valérie Houyoux, enseignante de pleine conscience certifiée) :

- **Séance de rappel sur le thème de l'auto-compassion** (réservé aux personnes qui ont déjà suivi un cycle de pleine conscience) : le dimanche 02/09 de 09h30 à 12h30 OU le lundi 03/09 de 19h00 à 22h00. Prix : 20 €.
- **Conférence-atelier sur la pleine conscience** (conférence 'grand public' ouverte à tous): le dimanche 09/09 de 10h30 à 12h30 et le lundi 17/09 de 19h30 à 21h30. Gratuit mais inscription préalable requise.
- **Séance découverte de la pleine conscience** (séance permettant de découvrir les 4 pratiques formelles de la pleine conscience : méditation assise, scan corporel, mouvements doux en pleine conscience et marche méditative): le dimanche 02/09 de 13h30 à 15h30 OU le dimanche 09/09 de 13h30 à 15h30. Prix : 15€.
- **Cycle 'Alimentation consciente'** (Cycle combinant l'approche de 'Manger en pleine conscience' avec l'approche nutritionnelle de Taty Lauwers) : 6 séances les lundis soirs de 19h30 à 21h30 : 24/09, 01/10, 15/10, 05/11, 19/11, 10/12. Prix : 220€.
- **Cycle MBSR 'Réduction du stress'** (Cycle pour apprendre à gérer le stress et apprivoiser les émotions par la méditation de pleine conscience, suivant le programme 'MBSR' Mindfulness Based Stress Reduction de Jon Kabat-Zinn) : 8 séances les dimanches matins de 10h00 à 13h00 du 30/09 au 02/12/2018 - 1 journée complète de 09h30 à 17h00 le dimanche 18/11 à Wépion. Prix : 280€, en partie remboursé par certaines mutuelles. **Attention** : pas de séance le 14/10 en raison des élections.

Remarque : En vous inscrivant à ces activités, vous contribuez à l'achat de livres sur la méditation, la nutrition et le bien-être en général pour le compte de la bibliothèque.

Infos et inscriptions : via le site internet www.mindfulofyou.com ou au numéro de GSM suivant : 0479/905.705 (Valérie Houyoux).



CONCERT DE NOËL

Le samedi 22 décembre 2018 à 20h30

En l'église Saint-Maximin de Gesves

Après le succès du concert « Coquelicots, mon cœur saigne », la grande soprano Lies Vandewege, accompagnée au piano par Guido Smeyers, sera de retour à Gesves pour un récital exceptionnel.

Préventes : Adultes 10 € - Enfants -12 ans 8 €

Sur place : Adultes 12 € - Enfants - 12 ans 10 €

Infos et réservations : Renaud ETIENNE

0479/410.237 - 083/670.214

renaud.etienne@publilink.be



À la
Bibliothèque
communale de
Gesves
du 6 au 31
octobre 2018

mardi 13h30 - 17h30
mercredi 11h - 19h
jeudi 13h30 - 17h30
samedi 10h - 16h

VERRE FRANC
expose ses **VITRAUX**

Justin Peraux, un jeune gesvois champion de Belgique Handisport en tennis

Cette fin d'année 2018 résonne pour Justin sous le signe de la réussite. En effet, après avoir entamé sa première année de droit il y a quelques semaines aux Facultés de Namur, le voici qui concrétise, au niveau sportif, un exploit dans sa catégorie lors des derniers championnats de Belgique.

Pour rappel, Justin est né avec une malformation congénitale appelée « spina-bifida » mais celle-ci ne le freine pas dans ses ambitions, qu'elles soient scolaires ou sportives. Depuis ses 7 ans, il s'adonne au tennis au TC Club de Géronsart, où il a participé au Belgian Open au mois de juillet.

Soutenu par la Commune de Gesves, celle-ci l'avait mis à l'honneur il y a quelques années comme « un coup de cœur », suite à son accession de statut « Espoir Handisport tennis ».

Lors du dernier week-end et au TC Rumbeke en Flandre-Occidentale où se déroulaient les championnats de Belgique de tennis en fauteuil roulant dans toutes les catégories, il s'est hissé en finale, après 2 sets.



Simon LACROIX

3^{ème} Echevin

GESVES
info

De l'emploi à pourvoir

Dans le cadre du dispositif ALE*, l'Agence Locale pour l'Emploi de GESVES recherche de toute URGENCE des personnes, hommes ou femmes, pour travailler soit en **garderie** et/ou en **nettoyage** et/ou en **maintenance** dans les écoles, soit en **jardinage, petit bricolage** chez les particuliers.

Si vous êtes dans les conditions ALE et que cela vous intéresse, contactez la responsable Fabienne RICHARD, par téléphone au 083/670 215 du lundi au mercredi de 8h à 12h ou par mail alegesves@gmail.com.

*Pour s'inscrire en ALE, les conditions sont notamment d'être **chômeurs complets indemnisés** qui bénéficient des allocations de chômage ou des allocations d'insertion (RIS) depuis au moins 2 ans, ou 6 mois, s'ils ont atteint l'âge de 45 ans.

ALE  **AGENCE LOCALE POUR L'EMPLOI**
DONNE UN COUP DE MAIN



NOUVEL HORAIRE

A GESVES

tous les jours, **SAUF JEUDI**, de 8H à 12H.

A OHEY

UNIQUEMENT LE JEUDI, de 8H à 12H.

ALE de Ohey

085/82 44 60

Rue du Tilleul, 95A (Maison Rosoux)

5350 OHEY

Consultance – Conseils aux indépendants et PME

Envie de créer votre propre activité, de vous mettre à votre compte mais vous ne savez pas comment vous y prendre ? Ou bien, cela fait des années que vous avez lancé votre activité et vous avez besoin de conseils financiers? Ou encore, vous voulez tout simplement remettre votre affaire et penser sereinement à la suite ? Alors la consultance initiée par l'Échevin de l'Économie, des PME, du Commerce et de l'Emploi, Simon Lacroix, dans le cadre du programme d'aide aux indépendants et PME, est faite pour vous !



Starter ou indépendant confirmé, où que vous soyez dans votre parcours, **Securex** est à vos côtés tout au long de celui-ci. De la validation de votre idée à votre départ à la retraite en passant par l'optimisation de votre statut social ou la protection de votre famille. Nous vous proposons un accompagnement professionnel pour vous faire évoluer et faire de votre entreprise un véritable succès !

Prise de rendez-vous: Stéphanie Brahy au 083/670.216 ou stephanie.brahy@publilink.be

Les rendez-vous se tiendront à l'Administration communale de Gesves, chaussée de Gramptinne, 110 à 5340 Gesves, chaque troisième vendredi du mois.

Prochaines dates de permanences :

- 19/10/2018
- 16/11/2018

Demande d'informations :

Simon Lacroix, Echevin,
0498/25.23.01,
simon_lacroix@live.be

Visites des carrières de Gesves dans le cadre des « Journées du Patrimoine en Wallonie »

Les « Journées du Patrimoine » rencontrèrent un franc succès aux anciennes carrières Bouchat à Gesves. En effet, le nombre de curieux venus découvrir ce lieu atypique et unique dans la région, à savoir plus de 200 visiteurs lors des quatre visites effectuées, fut largement au-dessus de nos espérances.

Durant ces visites conviviales, le public s'est montré très attentif et participatif, n'hésitant pas à poser des questions diversifiées allant du fonctionnement du site aux travaux de maintenance et de restauration ou, encore, aux rudiments du dur métier de carrier...

Les installations, telles que visibles aujourd'hui, sont encore riches d'histoire et partiellement préservées. Elles furent construites dans les années 20 pour permettre un fonctionnement de la carrière sur le modèle industriel. Elles comprennent : une salle des machines produisant les différentes énergies (électrique, pneumatique et mécanique) grâce à un moteur diesel ainsi que des installations de concassage, de triage et de stockage de la pierre. Il est également toujours possible d'observer un ascenseur à wagon, les vestiges d'une forge et une passerelle métallique surplombant la route. Le site fut exploité pendant plusieurs années par l'entreprise CaraGrès avant d'être racheté après la Seconde Guerre par l'entreprise René Bouchat & Fils, spécialisée dans la construction de routes et d'ouvrages d'art. Suite à des difficultés financières, celle-ci fit faillite, ce qui entraîna la fermeture définitive de la carrière en 1976.

Bien que quelques extractions mineures furent effectuées après la fermeture, le site ne sera jamais ré-exploité.

En tant que passionné qui, depuis plusieurs années, se dévoue à la restauration et à la préservation du site, ce fut un réel plaisir et une satisfaction de voir l'intérêt porté par des individus de tous âges et de tous les horizons pour un site qui fut longtemps oublié ...



Vismara Emilien

Kermesse de Sorée : une quarantième édition sous le signe du renouveau

Le troisième week-end de septembre était peut-être l'occasion de se retrouver aux Fêtes de Wallonie, mais pas seulement ! En effet, la Kermesse de Sorée a fêté sa quarantième édition, agrémentée d'un temps magnifique ! Au menu : de nombreuses nouveautés et de la tradition, jugez plutôt...

Le vendredi, pour l'ouverture de la kermesse, nous avons eu droit à la première édition des apéros soréens, pour ensuite se retrouver sous un chapiteau rempli de plus de 450 personnes sous le rythme des musiques des années 80 à nos jours.

Le samedi, l'après-midi a vu l'ouverture des attractions et diverses animations pour enfants, pour ensuite entamer la traditionnelle dégustation de bières spéciales, avec un petit quizz autour de celle-ci.

Autre nouveauté de cette kermesse : le ninja warrior ! Un parcours d'obstacle où deux équipes s'affrontent dans la joie et la bonne humeur. « Ça a bien plu aux gens », nous commente Corentin Piccinin, membre du comité, « l'an prochain, il faudra s'y prendre à l'avance pour faire plus de publicité. Le but n'était pas d'effectuer une rentrée d'argent, mais plutôt d'offrir un divertissement supplémentaire aux gens ». Pour la soirée dansante, c'est plus de 350 entrées que la Jeunesse a comptabilisées.



Quant au dimanche, c'est un rallye de véhicules ancêtres qui a débuté dès 8 heures du matin, pour ensuite céder sa place à la messe dominicale et l'apéritif offert par la Maison des Jeunes. Sur le coup de midi, ce sont au minimum 300 repas qui ont ensuite été servis au traditionnel barbecue géant. « On a tout épuisé » nous dit Corentin. S'en sont suivis un tournoi de jeux populaires, un blind test musical et une soirée dansante.



Pour le lundi, l'église Saint Martin a accueilli

les élèves de l'école communale de Sorée à l'occasion de la messe des défunts, une tradition bien ancrée chez les soréens. Tout aussi traditionnels pour un lundi de kermesse : jeux de cartes, goûter des 3x20 ou encore le concours de tirs.

Crédits photos : Geoffroy Nicaise

Pour Corentin, « c'était une très bonne kermesse. On a appris des erreurs du passé. On a eu une meilleure organisation que les autres années et on a vu une plus grande motivation des jeunes ». En cœur avec Geoffroy Nicaise, autre membre du comité et surnommé « Présigland » par les jeunes, ils estiment que « c'était une meilleure gérance de la kermesse ».

D'ailleurs, pour Geoffroy, l'aspect le plus enthousiasmant de cette kermesse a été « l'engouement qui s'est fait autour de la kermesse car on ne s'attendait pas à avoir autant de monde. Cela veut dire que tout le travail qu'on a fait en amont a été payant. Selon moi, le point le plus important, pour Corentin aussi, ce sont les nouveaux jeunes qui sont venus d'eux-mêmes. On est vraiment un bon petit groupe solidaire, surtout à cette kermesse-ci où tout était plus organisé, plus structuré. Tous les jeunes se sont bien épanouis. Ils étaient d'ailleurs super contents et pour nous, déjà rien que ça, c'est un énorme point parce qu'on a renforcé des liens qui n'existaient peut-être pas forcément avant. Donc on est vraiment une équipe bien soudée qui marche. C'est une équipe du tonnerre. Pour le moment, on ne pourrait pas faire mieux, on déchire tout ! ».



Pour conclure, mettons en exergue, d'une part les bénévoles qui ont parfaitement aidé les jeunes durant cette kermesse, et d'autre part l'importance de la jeunesse montante dans nos villages. « Il existe encore des jeunes motivés et ça fait plaisir à voir » nous déclare Geoffroy. Il poursuit : « tu ne fais pas des heures de travail pour rien car tu vois qu'ils sont contents. Tu vois que ce sont des futurs repreneurs de la Jeunesse ». « Ce sont des petits nouveaux qui ont été forts impressionnants » conclut Corentin. Sur ces bonnes paroles, la Jeunesse de Sorée vous donne rendez-vous pour sa prochaine manifestation, qu'on espère aussi réussie que sa kermesse édition 2018.

Simon Lacroix, Echevin des Maisons des Jeunes



Carine DECHAMPS

4^{ème} Echevine

GESVES
info

Etat-civil

LES NAISSANCES

Léonie PIRE, fille de Nicolas et de Charlotte DEFOSSE (Gesves), née le 28/07/2018

Bastien TOURNAY, fils de Jean-Hubert et de Stéphanie DEWAELE (Gesves), née le 17/07/2018

Arthur MALLIEU, fils de Pierre et de Rebecca HAUTENAUVEN (Sorée), né le 27/07/2018

Solestana MBULABO, fille de Solange MBULABO (Gesves), née le 22/07/2018

Lionel JADOT, fils de Kevin et d'Ekaterina

ANDRYUSHINA (Gesves) né le 05/08/2018

Ombeline IOKEM, fille de Jean-Philippe et de Céline FALIER (Faulx-Les Tombes), née le 23/08/2018

Martin FURNEMONT, fils de Sébastien et de Mary MATHIEU (Gesves), né le 28/08/2018

Martin LOUBRIS, fils de Jenna LOUBRIS (Gesves), né le 31/08/2018

Flora GILLAIN, fille de Paul et de Delphine LEDOUBLE (Mozet), née le 27/08/2018

Ema FRASELLE, fille de Nicolas et d'Aurélié KWIATEK (Gesves), le 14/08/2018

Elise NOLLET, fille de Fabrice et de Mélodie DUBOIS (Gesves), le 20/08/2018

Flore DELHAISE, fille de François-Xavier et de Mélanie GALAS (Faulx-Les Tombes), le 16/08/2018

Célestine DELHAISE, fille de François-Xavier et de Mélanie GALAS (Faulx-Les Tombes), le 16/08/2018

LES MARIAGES

Jérémy DESMEDT et Philippine MERO (Gesves) le 10/08/2018

Vincent DUBRAY et Elodie GAUTHIER (Gesves), le 11/08/2018

Kévin VANDERVOORDT et Emilie HERMAL (Gesves), le 18/08/2018

Loïc NEMERY et Alicia COUVERT (Haltinne), le 25/08/2018

Alain KIESECOMS et Sabine LECLERCQ (Gesves), le 25/08/2018

André BRISMEZ et Marie BASTIN (Faulx-Les Tombes), le 01/09/2018

François MOSSAY et Laurence DE LONGUEVILLE (Gesves) le 15/09/2018

LES DECES

Gérard DEBAUCHE, 75 ans, veuf de Danielle Duchene (Namur), le 12/08/2018

Laurent LENS, 38 ans, époux d'Aurélié Mahy (Faulx-Les Tombes), le 13/08/2018

Jeanne PATOUT, 77 ans, épouse de Henri Manche (Gesves), le 20/08/2018

Jenny CRASSON, 91 ans, veuve de Gérard Verlainne (Faulx-Les Tombes), le 23/08/2018

Nicole CAMPINNE, 80 ans, épouse de Émile Reyser (Gesves), le 28/08/2018

Edouard AIDANS, 88 ans, divorcé (Namur), le 06/09/2018

Maria HILVEN, 92 ans, veuve d'Yvan Martin (Gesves), le 12/09/2018

Léon DEKEMPENART, 88 ans, époux de Claire Dettelleux (Gesves), le 14/09/2018

Anthony GOFFAUX, 27 ans, célibataire (Assesse), le 19/09/2018

Monique LEFEBVRE, 88 ans, veuve de Pierre Michel (Jambes), le 19/09/2018

Louis DEVESTER, 67 ans, célibataire (Mozet), le 21/09/2018

Dany DELHALLE, 63 ans, divorcé (Andenne), le 22/09/2018

Envie de gagner du temps ?

Pas le temps de vous rendre à l'Administration communale ?



De nombreux certificats du registre national sont désormais disponibles en ligne gratuitement via « Mon dossier ». Découvrez-le via <https://www.mondossier.rnrn.fgov.be>

Appel aux exposants - Marché de Noël 2018

Réponse pour le 16 novembre au plus tard !

En cette année 2018, c'est le village de Mozet (Domaine) qui accueillera le traditionnel marché de Noël organisé par la Commune de Gesves.

Vu le succès rencontré lors des éditions précédentes, le marché de Noël se déroulera cette année encore sur deux jours et aura donc lieu du samedi 15 décembre dès 18 heures au dimanche 16 décembre à 21 heures.

Les documents d'inscriptions sont téléchargeables sur le site Internet www.gesves.be. Ils peuvent être obtenus sur simple demande au Secrétariat communal, auprès de Madame Nathalie SEINE : 083/670.202 – nathalie.seine@publilink.be

Nous comptons sur votre originalité, votre bon goût et votre créativité pour que chaque stand représente aux mieux le caractère festif dans une ambiance musicale de Noël.



Journée de l'arbre 2018 : année des petits fruits Distribution le samedi 24 novembre 2018

A l'occasion de la Sainte Catherine (tout bois prend racine), la commune de Gesves et son service technique distribuera des plants aux habitants de la commune.

Cette année le SPW met l'accent sur ces arbustes qui contribuent à alimenter notre garde-manger, et celui de la faune sauvage.

- Le noisetier : Avant de croquer son amande, il faudra briser sa coque
- L'aubépine : Régale de la faune sauvage, ses fruits cuisinés vous surprendront
- Le prunelier : Après les premières gelées, ses baies parfument des liqueurs
- Le groseillier à grappes : Une saveur acidulée pour relever tartes et gelées
- Le cassis : Reconnaisable à son parfum prononcé, même en l'absence de fruits
- Le framboisier : Quelques épines protègent jalousement les fruits des charapardeurs
- Le sureau : Fleurs et fruits comestibles sur le même arbuste
- La myrtille : Sur terrain acide, ses fruits marquent de bleu la bouche des gourmands



Ceux-ci vous seront donc distribués avec quelques autres essences indigènes et mellifères dans le but de favoriser la biodiversité et le maillage écologique de notre commune.

En plus de cette distribution le service technique vous donnera des conseils de plantation, de mises en jauge des arbres et arbustes et sera à votre service pour répondre à toutes vos questions

Bienvenue à tous les habitants de la commune sur le site communale de la Pichelotte, le samedi 24 novembre de 9h30 à 12h00.

Noces d'Or, de Diamant et de Brillant

Ce samedi 29 septembre 2018, les autorités communales ont eu le grand plaisir d'honorer 7 couples jubilaires dans une ambiance particulièrement chaleureuse, le tout accompagné de notes de circonstance exécutées par notre ami Denis GIGOT, accordéoniste.

Nos couples mis à l'honneur :

Noces de Brillant :

Monsieur et Madame Jean GILSON et Marie GODFRIN de Gesves

Noces d'Or :

Monsieur et Madame Jacqui HINCOURT et Claudine HAVELANGE de Haltinne

Monsieur et Madame Léopold MOHIMONT et Nicole VANSTEENHUYSE de Gesves

Monsieur et Madame Pol NIGOT et Régine CARPENTIER de Faulx-Les Tombes

Noces de Diamant :

Monsieur et Madame Robert WIAME et Jacqueline SOREE de Faulx-Les Tombes

Monsieur et Madame Enrico SBAIZ et Christiane LEROY de Faulx-Les Tombes

Monsieur et Madame André AUBRY et Gilberte SALMON de Gesves





trilles et

clapotis

Bulletin du PCDN n° 32

En savoir plus sur la nature...



La Ludo'Nature fait l'acquisition d'une collection pratique d'initiatives citoyennes ! Petites révolutions dans notre quotidien pour faire face à un constat de plus en plus négatif des actes de l'homme sur l'environnement. Le changement est possible, à notre échelle dans des domaines différents. Quelques exemples : « Moins d'auto pour aller au boulot », « Réparer nos objets ensemble », « Faire la fête sans détruire notre planète », « Débuter son potager en permaculture »,...

Envie de réagir ? Alors foncez dans votre bibliothèque pour découvrir cette collection « Je passe à l'acte » (Aux éditions Acte Sud / Kaizen). Et c'est en prêt gratuit puisque ce sont des livres PCDN !





FESTIVAL INTERNATIONAL NATURE NAMUR

La 24^e édition du Festival International Nature Namur (FINN) vous surprendra, comme à chaque fois d'ailleurs. Les meilleurs photographes et vidéastes amateurs et professionnels du monde entier seront une fois de plus présents à l'Acinapolis et à la Citadelle. Nouveauté de cette édition : l'accès aux expositions est gratuit. Tout le programme et la réservation de places pour les films sont sur : www.festivalnaturenamur.be

La nature est un spectacle !

Le Festival vous offre le meilleur des 1062 films reçus en compétition dans les deux catégories.

Du 12 au 21 octobre, 77 films vous offriront un spectacle nature des quatre coins de la planète : 38 films professionnels, 16 films amateurs et 6 ultra-courts.

Du 12 au 21 octobre, le Village Nature à l'Acinapolis accueillera neuf d'expositions ainsi que les photos sélectionnées au prestigieux Concours International de Photo Nature de Namur (exceptée la catégorie "Wallonie Sauvage").

Pendant les « 4 jours photo », **du 18 au 21 octobre**, vous pourrez découvrir 22 expositions sur le site de la Citadelle de Namur.

La catégorie "Wallonie sauvage" du Concours International de Photo Nature de Namur sera présentée en extérieur.

A l'Acinapolis le Village Nature, animé par les Cercles des Naturalistes de Belgique (CNB), accueille de nombreux stands : livres, matériel photo, artisans, découvertes, initiations...

Le FINN met à votre disposition de nombreuses navettes gratuites pour faciliter vos déplacements entre les 2 pôles du festival. Ces navettes circuleront toute la journée, de 10h à 18h, durant les « 4 jours » photo du 18 au 21 octobre 2018.



Nos prochaines activités pour les 7-12 ans:

- **mercredi 28 novembre: fabrication de nichoirs**
 - **mercredi 19 décembre: fabrication de cadeaux nature**
- Inscriptions: animationpcdngesves@gmail.com

Nos activités sont gratuites et ouvertes à tous... Rejoignez nous !

Pour suivre nos activités tout au long de l'année:  Facebook du PCDN de Gesves

Coordnatrice locale du PCDN « sensibilisation » : Juliette Alberty.
Contact: 083 670 346 ou animationpcdngesves@gmail.com

Bientôt une nouvelle possibilité de soutenir les producteurs et de manger local à Gesves !

Le vendredi 19 octobre (confirmation de la date sur cocoricoop.be), quelque chose va changer dans la vie des habitants de Gesves : les premiers paniers alimentaires de la coopérative Cocoricoop seront disponibles toutes les semaines à Gesves, de 16h30 heures à 19 heures.

Vous aurez la possibilité de choisir parmi une liste étendue de produits issus tout droit de nos producteurs condruziens : Gesves, Assesse, Ohey, Havelange, Hamois, Ciney et Somme-Leuze. Pour ce faire, rendez-vous simplement sur le site www.cocoricoop.be (paiement en ligne).

Vous pourrez effectuer vos commandes à partir du dimanche à midi jusqu'au mardi soir, Il vous suffira de venir chercher vos achats le vendredi (le lieu sur Gesves est encore à confirmer). Plus d'informations lors de la soirée cinéma : Ca bouge dans l'alimentation qui se déroulera au foyer rural d'Ohey (Place Roi Baudouin, 79) le jeudi 08 novembre.

Avantage de la formule : Une grande flexibilité pour le client ! Il est possible de commander toutes les semaines, ponctuellement ou juste une fois. Pour ceux qui seraient déjà convaincus par la démarche, il est d'ores et déjà possible de devenir coopérateur en achetant une ou plusieurs parts (à 100€) afin d'avoir son mot à dire pour l'avenir de la coopérative via le droit de vote à l'Assemblée Générale. Infos générales: site internet www.cocoricoop.be ou info@cocoricoop.be ou 0497 34 95 99

Avec le soutien du GAL Pays des Tiges et Chavées



Les Géantes sont debout !

Ce vendredi 31 août, puis à nouveau le jeudi 6 septembre, à l'initiative du GAL, une petite cinquantaine de personnes a pu visiter le parc éolien en construction entre Gesves et Ohey. Les monteurs de Windvision étaient présents sur le site des Géantes du Samson pour répondre aux nombreuses questions des enfants et adultes.



Combien d'électricité produit une éolienne ? Chaque éolienne de 3.2MW fournira annuellement quelque 7.500.000kWh. Sachant qu'un ménage moyen consomme 3.500kWh d'électricité par an, chaque éolienne produit donc l'équivalent de la consommation moyenne de 2150 ménages.

Plusieurs classes primaires ont également pu visiter le chantier.

Cet automne, les enfants de plusieurs écoles vont réaliser des panneaux didactiques qui seront placés à côté de l'éolienne n°1. Bientôt un parcours didactique sur l'énergie ?

Pour rappel, l'éolienne n°1, celle du côté de Gesves, est l'éolienne citoyenne. Prenez part! Infos www.electronslibres.be

Parcelles agroforestières ?

Si vous disposez de l'un ou l'autre terrain et que vous aimeriez qu'un expert vienne donner des conseils en termes de plantations de haies ou autre élément agroforestier, le GAL peut vous aider : L'AWAF (association pour la promotion de l'agroforesterie - www.awaf.be) peut venir faire une visite -gratuite via le GAL- de deux heures sur votre parcelle pour donner des conseils de plantations qui livrent divers services écosystémiques : fourniture de bois d'œuvre, biodiversité, antiérosion, cynégétiques ou énergétiques ! Attention, le nombre de parcelles à visiter est limité. Contactez stephan.vis@tiges-chavees.be



Un agriculteur de Gesves primé

Félicitations à notre jeune agriculteur Monsieur Denis BAUDOIN, propriétaire de la génisse Ombrelle du Laury, championne provinciale du concours organisé au marché couvert de Ciney le 20 janvier dernier, la 2ème place obtenue au concours national à la Foire agricole de Libramont en 2018 et le 2ème prix au concours national à Bruxelles en 2017.



Commission communale de constat des dégâts aux cultures Information aux agriculteurs

La Commission s'est réunie une première fois ce 5 septembre 2018. A la suite de cette réunion, 28 procès-verbaux de constat de dégât ont été dressés.

La prochaine réunion de la Commission aura lieu **le mardi 30 octobre 2018** à 13 heures. **A partir de 14 heures**, les agriculteurs n'ayant pas réagi à temps et estimant avoir des pertes de culture sont invités à se présenter dans la salle du Collège communal, chaussée de Gramptinne 112 à Gesves.

Munissez-vous du formulaire de procès-verbal prérempli ainsi que de votre déclaration de superficie.

Les agriculteurs dont les 1er et 2e constats ont été effectués simultanément le 5 septembre (car ils n'avaient que des prairies et/ou du maïs et/ou d'autres cultures récoltées : pois, céréales,...) ne doivent plus se présenter à la seconde réunion de la Commission.

Pour toutes informations complémentaires : Service Environnement et Agriculture, Carine Lissoir, 083/670.211 – carine.lissoir@publilink.be

FESTIVAL INTERNATIONAL NATURE NAMUR
la nature est un spectacle !

En collaboration avec

- Walonie
- PROVINCE DE NAMUR
- CHIEF DE NAMUR
- CITADELLE NAMUR
- CMR
- une
- VivOn

FILMS
EXPOS
CONFÉRENCES
ENFANTS
ACTIVITÉS NATURE
VILLAGE NATURE

12 au 21 OCTOBRE
12 > 21/10/18 : Acinapolis
18 > 21/10/18 : Citadelle

www.festivalnaturenamur.be
Tél. + 32 (0)81 43 24 19 • info@festivalnaturenamur.be

Un jouet sympa servira deux fois



En collaboration avec les autres intercommunales wallonnes de gestion des déchets, BEP Environnement réitère une grande collecte de jouets en bon état dans les 33 recyparcs le samedi 20 octobre de 9h00 à 17h00.

TOUT BENEFICE POUR L'ENVIRONNEMENT ET LA SOLIDARITE

En participant à cette action, le BEP Environnement invite les enfants de la Province de Namur ainsi que leurs parents à poser un geste tant au niveau de l'environnement (en évitant de jeter à la poubelle des jouets encore utiles) qu'au niveau de la solidarité (en favorisant la réutilisation de jouets pour une seconde vie auprès des enfants). Une belle opportunité de sensibiliser petits et grands au geste de la Réutilisation ! Les jouets seront redistribués par des associations sociales locales à un autre enfant pendant les fêtes de fin d'année.



Alors, à vous de jouer !

Rendez-vous le samedi 20 octobre dans le recyparc le plus proche de chez vous avec un jouet en bon état...

Citoyen(ne)s merci pour votre intérêt ! C'est fait ! 4 Biobox seront bientôt installées sur la commune de Gesves

Qui sont les Référents ? Où trouver les 4 Biobox ?

Les Compagnons du Samson pour la Biobox qui sera installée en face de la poste, chaussée de Gramptinne à Gesves.

Le Jardin Partagé de la Pichelotte pour la Biobox qui sera installée en face de celui-ci, rue de la Pichelotte à Gesves.

Le service c'est tout vert de la Pommeraie, l'asbl Brin d'Alice et l'école de l'Envol à Faulx-Les Tombes pour la Biobox qui sera installée à droite de l'entrée du parking de la maison de l'entité rue de la Goyette.

Le Jardin des Mycorhizes pour la Biobox qui sera finalement installée sur le terrain communal en face de la salle communale de Haut-Bois, rue de la salle.

Les 4 Biobox devraient être installées dans la deuxième quinzaine du mois d'octobre et devraient être utilisables dans le courant du mois de novembre. Nous vous en informerons en vous invitant à prendre possession de votre Bio-sceau !

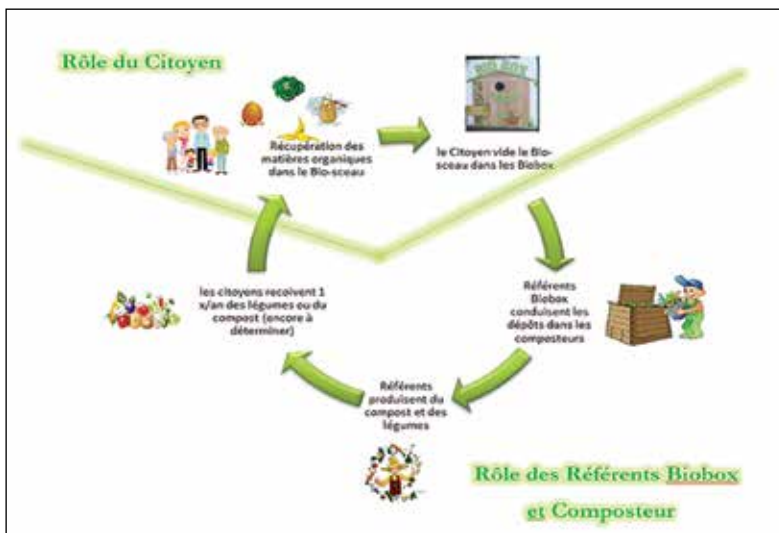

SI VOUS SOUHAITEZ PARTICIPER : INSCRIVEZ-VOUS VIA LE FORMULAIRE AU VERSO !

MERCİ DE JOINDRE LE FORMULAIRE d'inscription (sans engagement) ici et aussi respecter les couleurs du dessin de cycle de vie

Pour officialiser cette coopération les participants ont signé la charte de participation à la gestion des Biobox et composteurs !

Le 20 septembre 2018, Madame Nathalie TONNEAU, Directrice de l'école Fondamentale René Bouchat, Madame Isabelle FROMENT et Monsieur Christian GRAND-JEAN pour les Compagnons du Samson ont signé la charte pour la Biobox du site de GESVES (Gramptinne) et Madame Astrid GENETTE du Jardin des Mycorhizes a signé la charte pour la Biobox du site de HAUT-BOIS



Le 21 septembre 2018, c'était au tour de Monsieur Frédéric TIELEMANS du service c'est tout vert de la Pommeraie et Madame Agnès HUBEAUX de l'asbl Brin d'Alice (l'école de l'Envol était également représentée par Monsieur Thierry DELWICHE) pour le site de FAULX-LES TOMBES ; et de Madame Fabienne DELVAL du Jardin partagé de MOZET et Monsieur André BERNARD, Président du CPAS pour représenter le Foyer Saint Antoine qui ont signés la charte de participation à la gestion du composteur (pas de Biobox à MOZET).

L'échevine de l'Environnement était présente pour féliciter l'ensemble des participants ! Prochain rendez-vous pour la signature avec le Jardin partagé de la Pichelotte !

Formulaire d'inscription (sans engagement)

à retourner à la Commune de Gesves, à l'attention de Madame Carine LISSOIR, chaussée de Gramptinne 112 à 5340 GESVES ou par mail : carine.lissoir@publink.be

Une Biobox, c'est quoi ?

C'est un système de récolte des matières organiques en vue de les composter dans le but d'alimenter des potagers.

Quels intérêts pour vous citoyen ?

- Participer à un projet commun de réduire la production de déchets organiques sur le territoire,
- rencontrer les acteurs de terrain à même de vous transmettre leur savoir-faire,
- réduire vos achats des sacs biodégradables du BEP,
- **bénéficiaire** (encore à établir avec nos partenaires) soit de légumes produits, soit d'une partie du compost produit et ce gratuitement bien entendu !

Par quelle(s) entité(s) êtes-vous intéressé(e) pour déposer vos matières organiques (plusieurs choix possibles) ?



- SOREE (salle communale, rue du Centre 23)
- GESVES (site de la Pichelotte)
- GESVES (maison communale, chaussée de Gramptinne)
- FAULX-LES TOMBES (maison de l'entité - école de l'Envol)
- STRUD (salle communale, rue de Bonneville)
- HALTINNE/HAUT-BOIS (près de l'église, rue de Haut-Bois)
- MOZET (centre récréatif, rue des deux chênes)

Votre adresse e-mail :

.....

Combien de personnes font parties de votre ménage ?

Indiquer vos nom et prénom

.....

Indiquer votre adresse

.....

Indiquer le code postal et la localité

Indiquer votre numéro de téléphone

Que préféreriez-vous recevoir gratuitement en remerciement de vos dépôts de matières organiques ? (1 choix possible)

- Des légumes
- Du compost

Seriez-vous intéressé par la création d'un jardin partagé ?

OUI/NON

Campagne de collecte de pneus de couverture de silos du 15 octobre au 30 novembre 2018



BEP Environnement (Intercommunale de gestion des déchets ménagers en Province de Namur), en collaboration avec l'asbl **RECYTYRE** (organisme de gestion des pneus usés en Belgique), propose aux agriculteurs de participer à la campagne de collecte des pneus de silos qui se tiendra du 15 octobre au 30 novembre 2018. Cette campagne, partiellement financée par RECYTYRE, permettra aux agriculteurs de se défaire de leurs pneus usés, de manière légale et à faible coût. Ce service est réservé uniquement aux **pneus « déjantés » de tourisme (voitures), vidés de tout corps étrangers tels que ferrailles, terre, gravier, ciment, ...**

Un maximum de 500 pneus sera accepté par exploitation.

Il est important de noter que cette campagne devrait être la dernière financée partiellement par Recytyre.

4 sites sur la Province de Namur seront accessibles aux agriculteurs pour déposer leurs pneus :

Centre de Transfert de Ciney - Biron

Adresse du site : Rue du Marché Couvert à 5590 Ciney (Biron)

Heures d'ouverture: du lundi au vendredi, de 07:15 à 15:30

Qui peut bénéficier de cette action?

Les exploitations agricoles implantées dans une des communes affiliées à BEP Environnement remplissant au moins une des conditions suivantes :

- avoir cessé son activité;
- avoir réduit son activité et disposer d'au maximum 50 têtes de bétail ;
- avoir réduit sa production de fourrage;
- avoir modifié sa méthode de stockage des fourrages ensilés.

A quel prix ?

Le montant à prendre en charge par l'agriculteur est de 1 €/pneu HTVA.

La procédure

Vous avez des pneus de silo dont vous désirez vous défaire et vous pensez pouvoir bénéficier de cette action?

Pour obtenir le formulaire de participation, contactez Madame Catherine Saintenoy (tél : 081/718.211 - fax 081/718.250 - mail csi@bep.be)

Les inscriptions seront clôturées quinze jours avant la fin de la campagne, soit le 16 novembre 2018.

Commune de Gesves

Commémoration de l'Armistice de 1918



Le Collège Communal invite toute la population

Dimanche 4 novembre 2018

10h30 : Passage du Relais Sacré devant l'Eglise de Sorée

Dimanche 11 novembre 2018

10h30 : La paroisse de Sorée vous invite à une messe et au Te Deum.

11h30 : Discours du Bourgmestre sur le parvis de l'Eglise.

11h45 : Dépôt d'une gerbe au Monument aux Morts

La cérémonie sera rehaussée par la présence des porte-drapeaux.

12h15 : Vin d'honneur au Centre Récréatif de Sorée

Concert apéritif donné par la Fanfare Royale de Gesves

Nous espérons vous accueillir nombreux à l'occasion de cette manifestation patriotique et festive.

Trophée Communal du Mérite 2017 Mise à l'honneur des gesvois et des sportifs

C'est la date du 22 juin 2018 qu'avait choisie Madame Carine DECHAMPS, Echevine et Présidente de la Commission du Trophée Communal du Mérite, pour remettre le Trophée Communal du Mérite.

Cette année, la Commission a décidé de décerner le trophée à Madame Eliane ISTAT, la remerciant ainsi pour tout son investissement au sein du club senior de Faulx-Les Tombes mais aussi pour les traditionnelles balades du Syndicat d'Initiative organisées tous les derniers dimanches du mois.



Le Collège communal a profité de cette réception pour mettre également à l'honneur les sportifs qui se sont distingués durant la saison 2017-2018 mais aussi d'autres gesvois qui portent haut les couleurs de la Commune de Gesves, dont quelques-uns avaient répondu présent, à savoir :

- Monsieur Jean-François VIOT, auteur dramatique ;
- L'équipe féminine de basket de Faulx-Les Tombes qui a obtenu le droit de monter en 1ère provinciale à l'issue du championnat 2017-2018) ;
- Monsieur Jérémy JOTTARD (U16 reconnu élite par l'Association des Clubs Francophones de football) ;
- Monsieur Alain CARRE, handi-basket.



André BERNARD

Allocations de chauffage 2018 (livraisons entre le 01/01 et le 31/12/2018)

1. QUI Y A DROIT ?

- **1ère catégorie** : Tout bénéficiaire de l'intervention majorée de l'assurance maladie invalidité (BIM) : VIPO (veuf ou veuve, invalide, pensionné ou orphelin), enfant handicapé avec A.F. majorée, chômeur de longue durée (+ d'un an) de + de 50 ans, bénéficiaire de la garantie de revenus aux personnes âgées (GRAPA ou RGPA), d'une allocation de remplacement de revenus pour personne handicapée, du Revenu d'Intégration Sociale (RIS), ou d'une aide équivalente au RIS.



NB : Si au moins une personne du ménage n'est pas BIM, il faut une enquête sur les revenus du ménage qui ne peuvent dépasser le plafond indiqué dans la deuxième catégorie.

- **2ème catégorie** : **Les ménages à revenus limités** : le montant des revenus annuels bruts imposables du ménage doit être inférieur à 18 730.66 euros, majoré de 3 467.55 euros par personne à charge (personne ayant des revenus annuels nets inférieurs à 3 140 euros sans compter les allocations familiales, ni les pensions alimentaires pour enfants). Ces montants peuvent encore être indexés en cours d'année. Le revenu cadastral non indexé (*3) des biens immobiliers autres que l'habitation du ménage est également pris en compte.
- **3ème catégorie** : **Les personnes surendettées qui bénéficient d'une médiation de dettes ou d'un règlement collectif de dettes** et qui sont dans l'incapacité de payer leur facture de chauffage.

2. TYPE DE CHAUFFAGE et CONDITIONS

- gaz propane en vrac
- gasoil de chauffage en vrac ou à la pompe
- pétrole lampant à la pompe

Le seuil d'intervention a été supprimé, ce qui signifie que l'allocation est octroyée quel que soit le prix du combustible. Par ménage, pour le **gasoil de chauffage ou le gaz propane en vrac** une allocation de minimum **210 € pour 1500 litres** maximum est accordée (**en une ou plusieurs livraisons**).

Pour le **gasoil de chauffage et le pétrole lampant achetés à la pompe** en petites quantités, il s'agit d'une **allocation forfaitaire de 210 euros** (un seul ticket à présenter), non cumulable. **Il faut impérativement introduire la demande d'allocation auprès du CPAS dans les 60 jours de la date de livraison !**

3. DOCUMENTS A FOURNIR

- **Copie de la facture ou du bon de livraison** mentionnant la date de livraison et l'adresse complète du demandeur (si immeuble à appartements, attestation du propriétaire, du gestionnaire, ou de l'administrateur du bâtiment du nombre de logements concernés par la facture)
- **Copie de la carte d'identité** du demandeur
- **Numéro du compte bancaire** pour le paiement
- **Quand demandé dans la catégorie 1 ou 2 : des preuves récentes de revenus de tous les membres du ménage** (dernier avertissement extrait de rôle, ainsi que fiche de paie ou de pension la plus récente, ou certificat le plus récent d'allocation sociale reçue, ou tout autre moyen de preuve récent du revenu familial)
- **Pour la catégorie 2**, si un des membres du ménage possède un ou plusieurs biens immobiliers, preuve du montant du revenu cadastral non indexé
- **Pour la catégorie 3**, copie de la décision d'admissibilité ou de l'attestation du médiateur

Les Permanences au C.P.A.S de Gesves Gesves sont assurées le lundi matin de 09 h à 12 h (rue de la Pichelotte 9a). Pour tout renseignement complémentaire, veuillez contacter Monsieur Frédéric SIMON au 083/670.327. Des informations complémentaires peuvent également être obtenues au n° de téléphone gratuit du Fonds Chauffage : 0800/90.929 ou sur leur site web www.fondschauffage.be

Journée détente de nos aînés à Alle et Rochehaut

A l'initiative du dynamique Conseil Consultatif des Aînés de notre commune (C.C.A.), 55 aînés de notre commune ont participé, le mardi 18 septembre 2018, à une journée de détente à ALLE et ROCHHAUT.

Le programme de cette sortie s'est déroulé en trois parties. Le matin, visite de l'ardoisière de schiste de Alle où ils ont été chaleureusement accueilli par Nina, l'hôtesse du jour et Monsieur Vincent THERET, propriétaire des lieux et véritable passionné. Les aînés ont pu déambuler dans la mine de schiste et regarder un documentaire sur l'historique des mines. Pour le temps de midi, nos aînés étaient attendus à Rochehaut au restaurant « La Bonne Auberge » où un apéritif a été servi dans les caves, accompagné de quelques salaisons. Ensuite, direction dans l'une des salles du restaurant où une très copieuse assiette ardennaise a été servie, accompagnée de frites.

Vers 15 heures, balade en petit train du parc animalier était prévue.

Ensuite, place au temps libre afin de permettre à tout un chacun de faire ses petits achats : vins, bières, salaisons, fromages,

Tous les participants sont rentrés à Gesves enchantés. Cette journée fut, une fois de plus, une très belle réussite.

Mr le Bourgmestre José PAULET et Mr André BERNARD, Président de la C.C.A. ont remercié le Collège communal pour la mise à disposition du car privé Roquet. Des félicitations furent adressées aussi à Fabian, le chauffeur du car communal et à Madame Nathalie SEINE, agent administratif et secrétaire de la C.C.A. pour la bonne organisation de cette journée détente.





Voici les nouvelles du Plan de Cohésion Sociale !



REPAIR CAFE ! TOUS LES PREMIERS SAMEDIS DU MOIS

Les premiers Repair Café ont eu lieu les 8 septembre et 6 octobre derniers et vous étiez au rendez-vous ! Lors de la première édition, ce sont une bonne vingtaine d'objets qui ont été confiés à nos réparateurs et une quinzaine d'objets réparés ou diagnostiqués... Waouw !



Les visiteurs ont également apprécié la gratifieria organisée et les ateliers d'info Zéro Déchet Gesves et Opération Zéro Déchet communale. Merci à eux ! Pourquoi venir au Repair Café



Les jeter ? Pas question ! On les répare ensemble au Repair Café !

Vous n'avez pas eu l'occasion de venir ?

Vous avez des choses à faire réparer ?

Pas de soucis ! Le Repair Café de Gesves a lieu tous les premiers samedis du mois, à la Pichelotte !

Les ateliers de réparation qui vous sont proposés sont : Informatique - Petit électro - Couture - Lainages

La gratifieria, marché 100% gratuit, sera de nouveau organisée.

C'est en endroit où tout un chacun vient déposer des objets dont il n'a plus besoin, en bon état, et où tout le monde peut venir se servir et prendre ce qui lui plaît !

Attention, les objets non-emportés doivent être repris par les donateurs

SAVE THE DATE ! LE REPAIR CAFÉ OUVRIRA SES PORTES TOUS LES PREMIERS SAMEDIS DU MOIS SUR LE SITE DE LA PICHELLOTTE, PRÈS DE LA BIBLIOTHÈQUE !

Vous souhaitez intégrer la super team Repair Café ? Vous voulez plus d'infos sur le Repair Café de Gesves ou la gratifieria ? Vous souhaitez déposer des objets pour la gratifieria ? Un seul numéro : PCS de Gesves – Anne-Catherine Pottier : 083 670 344 - pcs@gesves.be

APERÔ SOLIDAIRE : c'est parti !

Le 23 septembre dernier, lors de la Kermesse de Gesves, vous avez été nombreux à participer à l'Apéro Solidaire... Malgré la pluie et le vent, vous avez été nombreux à participer et à apporter un peu de douceur : Merci ! L'ambiance était chaleureuse et les donateurs heureux d'aider !

L'occasion de rendre service tout en se faisant du bien !

Merci à vous tous, gesvois et associations qui soutiennent les Apéros solidaires ! Les dons ont été redistribués via la Give-Box et le CPAS. Le prochain Apéro Solidaire aura lieu au Marché de Noël, qu'on se le dise !



Journée de récolte et GIVE-BOX !

Des vêtements dont vous ne vous servez plus ? De la vaisselle en trop ? Des jeux ? Pensez à donner ! Le PCS récolte le tout, en bon état, et les remet à disposition de tous via la Give-Box. Voici les prochaines dates de récolte : Mardi 13 novembre - Mardi 11 décembre Où ? Au bureau du PCS : à la Pichelotte, en face des bureaux du GAL ! Les dates de récolte ne vous conviennent pas ?

N'hésitez pas à contacter le PCS pour prendre un rendez-vous !

Pour le bon fonctionnement de la give-box, merci de ne rien déposer dans le hall d'accueil du CPAS et de prendre contact avec le PCS

N'oubliez pas la page de dons sur Facebook !

A donner sur Gesves – Assesse – Ohey

MÉNAGE EN TÊTE ?
PENSEZ À DONNER!

facebook

Protocole Disparition Séniors au Domicile



Gesves est signataire !

Le 11 septembre dernier, notre Commune et notre CPAS, représentés par Monsieur André Bernard, ont signé la Charte relative au Protocole de disparition Séniors à domicile.

Cette charte est le résultat d'un partenariat entre la zone de police locale, la cellule des personnes disparues de la Police Fédérale, la Ligue Alzheimer, le Parquet et les différents services de soins à domicile.

De quoi s'agit-il ? Plus de 70% des personnes atteintes de la maladie d'Alzheimer vivent à domicile.

Les personnes atteintes de cette maladie peuvent être déroutées et se perdre. C'est inquiétant, parce qu'elles sont désorientées et ont besoin de soins.

Pour réagir rapidement et efficacement, les services de recherche ont besoin d'informations précises.

C'est là que le Protocole Disparition Séniors au Domicile intervient.

Concrètement, il s'agit d'une fiche identitaire préventive qui contiendra des informations telles que les signes distinctifs de la personne disparue, ses habitudes, les endroits où elle aime se rendre, sa photographie...

Cette fiche sera placée au frigo, dans une boîte identifiée à cette fin. Cette opération, plus centrée sur les personnes atteintes de la maladie d'Alzheimer ou de démences, est complémentaire à l'opération 'Boîte dans le frigo', que le PCS mettra en place d'ici la fin de l'année.

Mise au vert du CPAS – 20 septembre 2018

Le 20 septembre dernier, l'équipe du CPAS s'est mise au vert, le temps d'une journée à la Citadelle de Namur !

Le CPAS, ce sont 4 équipes à votre service : CPAS (assistance de première ligne, ILA, logement, médiation de dettes, taxi social,



...) Blanchisserie du Samson, Les compagnons du Samson et le Foyer Saint-Antoine.

Le CPAS, ce sont 4 équipes réparties sur 4 site ... qui n'ont pas souvent l'opportunité de se rencontrer.

Cette journée était l'occasion de sortir de son quotidien et de découvrir ses collègues autrement !

La journée était placée sous le signe de la détente et de la fête : Repas à le Reine Blanche et animation à Terranova : courses relais, jeux de mémoire, touché-coulé, jeu déguisé... L'ambiance était au rendez-vous !

Le Président du CPAS, Mr André BERNARD en profita pour remercier Maryse Pâques pour ses années de service au sein de la Blanchisserie du Samson où elle a oeuvré pendant 22 ans. Merci !



CPAS de Gesves Permanence Juridique assurée par la maison de la justice de Namur

Les permanences ont lieu un jeudi par mois à 15h00 au C.P.A.S. rue de la Pichelotte, 9 A, à 5340 Gesves (tél : 083/670 348)

Prochaines dates : : 18 octobre et 22 novembre 2018

* Ouvert à tous pour obtenir des renseignements

* Désignation d'un avocat pour les personnes ayant peu de moyens financiers



Cours d'informatique pour les aînés



Suite à de nombreuses demandes, Monsieur André BERNARD, Président du CPAS et Echevin en charge de la politique des Aînés, a décidé de mettre en place une formation en informatique pour les aînés. Un marché public a donc été réalisé et, depuis 2016 (jusqu'en 2019), deux formations par an sont organisées, lesquelles sont axées sur l'apprentissage de l'ordinateur et ses principaux périphériques, Word et « Premiers pas sur Internet » mais aussi sur l'utilisation de GSM, tablettes, appareils photos numériques. Ces deux formations ont rencontré leur succès et étaient complètes.

La 2ème session de cette année, axée sur le traitement des photos numérique, utilisation de tablette et GSM s'est déroulée du 17 septembre au 8 octobre 2018 dans les locaux de la bibliothèque communale et a rencontré un grand succès. Les « élèves » étaient très disciplinés et ravis de cette formation.

Nous vous donnons rendez-vous en avril-mai 2019 (inscription à partir de début février) pour la prochaine formation qui sera axée sur l'apprentissage de l'ordinateur et ses principaux périphériques, Word et « Premiers pas sur Internet »

Le C.P.A.S. de Gesves engage

Le CPAS de Gesves souhaite engager prochainement un ouvrier maraîcher sous contrat de travail à mi-temps, pour son service de réinsertion socio-professionnelle, section maraîchage biologique, « les Compagnons du Samson ».

Le Conseil de l'Action sociale a établi les critères requis, pour les candidats éventuels :

- être ressortissant de l'Union européenne ;
- disposer d'un diplôme en horticulture, d'un niveau au moins équivalent aux études secondaires supérieures ;
- posséder une expérience professionnelle avérée de 5 ans au minimum, en maraîchage biologique ;
- disposer d'un permis de conduire B ;
- fournir un extrait de casier judiciaire vierge datant de moins de 3 mois ;
- fournir un passeport A.P.E. datant de moins de 3 mois ;
- le fait d'avoir suivi une formation à vocation pédagogique ou sociale ou d'avoir une expérience professionnelle en ces secteurs sera considéré comme un atout.

Les **candidatures complètes** (lettre de candidature, curriculum vitae, et copie des documents requis) sont à rentrer, **pour le jeudi 18 octobre**, par courrier postal recommandé à l'adresse du Centre ou à déposer, contre accusé de réception, dans les bureaux du Centre situés rue de la Pichelotte, 9 A à 5340 Gesves, à l'attention du Président et de la Directrice générale.



Secrétariat général

Vous souhaitez recevoir une copie de PV d'un Conseil communal, le livret reprenant l'ensemble des renseignements administratifs ou encore le rapport administratif et/ou financier reprenant l'ensemble du travail fourni par tous les services communaux ?

Rien de plus simple : nous vous invitons à prendre contact avec le service « Secrétariat général » :

Madame Nathalie SEINE – 083/670.202 – nathalie.seine@publilink.be

Madame Anne-Catherine de CALLATAY – 083/670.338 –

secretariat.gesves@publilink.be



Agenda

Balades dominicales en octobre et novembre 2018

Chaque dernier dimanche du mois, le Syndicat d'Initiative de Gesves propose une balade pédestre. Grâce au concours des bénévoles du SI Gesves, elles sont gratuites et guidées. Elles se veulent un moment familial, convivial, sans performance sportive.



Dimanche 28 octobre : départ à 14 heures devant le parking de la Maison de l'Entité de Faulx-Les Tombes.

Dimanche 25 novembre : départ à 14 heures devant la gare de Braibant (prévoir des bottes car certains tronçons sont boueux !).

Renseignements : Madame Eliane ISTAT : 081/570.203

Permanence pension

Vendredi 7 décembre : Permanence « pensions » assurée par l'Office National des Pensions de Namur.

Les permanences ont lieu tous les 1er vendredi du mois de 10h00 à 11h30, à l'Administration communale, chaussée de Gramptinne, 112 à 5340 GESVES.

Attention : pas de permanence le vendredi 2 novembre 2018



La Boule Joyeuse FLT Gesvoise

à le grand plaisir de vous convier

le samedi 10 novembre 2018

dès 19h dans la salle de l'Harmonie Royale de Faulx-les-Tombes

à son traditionnel « Souper

dansant annuel »



animé par le DJ Florent BOTTON

Traditionnelle tartiflette valaisanne

OU

Spaghetti à la bolognaise

Repas adulte : 13 € (1 apéritif maison inclus) hors-boissons supplémentaires

Repas enfant (- 12 ans) : 8€ (1 soft inclus) hors-boissons supplémentaires

Ouvert à toutes et à tous

Infos et réservations

Marie-Anne Bastin – 0476/555515 – andre.brismezz@gmail.com

Veuillez préciser votre choix (adulte et enfant) en nombre et par type de plat (tartiflette ou spaghetti)

• Votre réservation DOIT s'accompagner du virement sur le compte financier du club de pétanque repris ci-après : BE30 1430 9840 7211

FANFARE ROYALE DE GESVES - SOIREE OBERBAYERN

Animée par la « Fanfare Royale de Gesves »

Samedi 20 octobre 2018 à partir de 19h30

En la salle des Todi Djon'nes (derrière la Maison communale, chaussée de Gramptinne, 112 à Gesves)

Au menu : Tartiflette et café - Prix : Adultes:17€ - Enfants : 8€

Réservations obligatoires pour le mardi 16 octobre - Places limitées

Alain Renard: 083/67 70 10 - Anne Bruyneel: 0477/41658 - anne.bruyneel@skynet.be

Dates des battues qui auront lieu dans les bois de Gesves en octobre et novembre 2018

- 4/10/2018 Grand bois de Gesves - Bois des FUNDP - Bois voisin de l'Abbaye de Grand Pré
- 5/10/2018 Bois de Mont et Bois de Gramptinne
- 6/10/2018 Goyet et Strud (Strouvia, Spemont, Bois Miller,...)
- 7/10/2018 FLT - Strud (bois des Facultés) - Maizeroule
- 13/10/2017 Lieux-dits «Houyoux et Pourrain»
- 20/10/2018 Haut-Bois - Haltinne - Labas - Vieille Drève et Bois d'Ohey
- 21/10/2018 Gesves - Bois Saint Jean et Bois voisin du monument RAF - Wagnée
- 21/10/2018 Mozet - Commognes - Gueussaux - Paradis des lièvres
- 27/10/2018 Haut-Bois - Haltinne - Labas - Vieille Drève et Bois d'Ohey
- 28/10/2018 Bois de Sorinne la longue et Bois du Chauffage
- 31/10/2018 Grand bois de Gesves - Bois des FUNDP - Bois voisin de l'Abbaye de Grand Pré
- 3/11/2018 Haut-Bois - Gesves
- 3/11/2018 Lieux-dits «Houyoux et Pourrain»
- 4/11/2018 Goyet et Strud (Bois Miller, Bois d'Herpet)
- 7/11/2018 Arville - Bois du Mont Sainte Marie, Roquimont et La Haut
- 8/11/2018 Bois de Mont et Bois de Gramptinne
- 11/11/2018 Sorée/Doyen
- 17/11/2018 Haut-Bois - Haltinne - Labas - Vieille Drève et Bois d'Ohey
- 18/11/2018 Haut-Bois - Haltinne - Labas - Vieille Drève et Bois d'Ohey
- 18/11/2018 Mozet - Commognes - Gueussaux - Paradis des lièvres
- 18/11/2018 FLT - Strud (bois des Facultés)
- 23/11/2018 Grand bois de Gesves - Bois des FUNDP - Bois voisin de l'Abbaye de Grand Pré
- 24/11/2018 Haut-Bois - Haltinne - Labas - Vieille Drève et Bois d'Ohey
- 25/11/2018 Gesves - Bois Saint Jean et Bois voisin du monument RAF - Wagnée
- 28/11/2018 Arville - Bois du Mont Sainte Marie, Roquimont et La Haut

Dans un souci de sécurité et de qualité de service rendu à la population, le Service Public de Wallonie (Département de la Nature et des Forêts) a fixé de nouvelles règles pour la délivrance d'autorisations de balisage sur les chemins communaux. [Un délai de 2 mois pour le dépôt d'une demande d'organisation est obligatoire et non négociable pour les organisations futures.](#) Ce laps de temps sera mis à profit pour faire toutes les vérifications et apporter les modifications aux tracés et/ou au timing si la situation l'impose.

[Nous vous rappelons que toute circulation est interdite le jour des battues précitées](#), les panneaux d'interdiction de passage devront être apposés par les chasseurs dans les 48 heures précédant l'entrée en vigueur de la mesure. Les panneaux devront être enlevés au plus tard dans les 24 heures suivant la fin de l'application de la mesure.

Pour tout renseignement, nous vous invitons à prendre contact avec [Monsieur Quentin HOUSSIER, Agent des Forêts à Gesves.](#) GSM : 0477 781 545.

Plus d'informations sur « La Circulation en Forêt » sur le site <http://enforet.wallonie.be>

Le REDAT présente le salon du mieux-être et de l'artisanat

Venez passer un bon moment le week-end du 24 & 25 novembre à la Maison de l'Entité à Faulx-les-Tombes

Stands
Ateliers
Conférences
Mini-soins
Bar et petite restauration

ENTREE GRATUITE
Contact Frank : 0495/37.31.66
Page Facebook contact : SAME salon
Maison de l'entité Faulx-les-Tombes, rue de la Goyette 16

En collaboration avec **equinoxe 106** la radio découverte



MAISON DE LA LAÏCITÉ GÈSVES

OCTOBRE 2018

DIMANCHE 28/10 15 HEURES

FIËSSE AUS POMES / FÊTE AUX POMMES

Pomme d'amour, pomme sauvage, pomme d'août, pomme de nos vergers tout proches, appréciée de tout temps et en toutes langues...

La Maison de la Laïcité s'associe aux actions de l'initiative "Ma commune dit oui aux langues régionales" et vous invite, petits et grands, à un florilège de chansons, poésies, jeux, adages tantôt en français, tantôt en wallon...

Le tout entrecoupé de dégustation de jus, cidre et rombosées !

Avec la collaboration de CREE asbl

One après-l-din,ner à jé skèter lès bot'nîres !

PAF : 2€

Info : 0460 95 21 44
mlgesves@gmail.com
PAF : 2€ - Réservation souhaitée : 5340 Gesves

Où ? Maison de la Laïcité de Gesves
118 chaussée de Gramptinne

Tournez la page



MARAUDE AU VIEUX VERGER BIO D'HAUGIMONT DE L'UNIVERSITÉ DE NAMUR

Le Vice-Rectorat « Développement durable »
et le Domaine d'Haugimont vous invitent

le dimanche 21 octobre 2018 entre 10h et 17h
pour fêter les 40 ans de présence de l'Université de Namur
à Faulx-Les Tombes.

Laissez-vous tenter et goûter à la nature lors d'une journée
familiale dans un des plus grands vergers hautes-tiges
de Wallonie, cultivé en agriculture
biologique (600 arbres plantés en 1938).



Reinette de France,
Belle Fleur, Petit Bon Pommier,
Cwastresse, Court Pendu, Gueule de Mouton...
sont quelques-unes des 25 anciennes variétés de pommes du verger situé
dans la jolie vallée du Samson et cultivé sans pesticide au moins
depuis son acquisition par l'Université.
Propriété de l'UNamur depuis 1978, ces 600 arbres de 80 ans
représentent un biotope rare où paissent
harmonieusement brebis et agneaux de l'université.

Cette année, un **pressoir mobile (PPresse de Marchin)** sera présent.
Le jus sera donc pressé directement dans le verger et proposé aux visiteurs.

TOUT AU LONG DE LA JOURNÉE AU VIEUX VERGER

(18, rue du Strouvia à Faulx-Les Tombes au Centre de Recherches ovines)

Maraude, exposition de différentes variétés de pommes et de poires, exposition sur les hirondelles.

TOUT AU LONG DE LA JOURNÉE AU GÎTE DE L'UNIVERSITÉ

(73, route d'Andenne à Faulx-Les Tombes)

Visite de l'Observatoire du paysage (centre de formation), manipulation des outils didactiques et animation
pour les enfants, présentation du nouveau Master interdisciplinaire en Smart Rurality et de différents thèmes de
recherche qui y sont liés, animation autour de la laine (tonte, tri, filage, Feutrage).

>>

AU COURS DE LA JOURNÉE, DIVERSES BALADES GUIDÉES ET COMMENTÉES SERONT ORGANISÉES :

10h30-12h30

Balade Forestière et historique dans les bois du Domaine

14h30-16h30

Deux possibilités :

- Circuit de découverte des grands traits paysagers de Faulx-Les Tombes et interprétation des paysages ;
- Balade guidée à la découverte du nouveau verger expérimental d'anciennes variétés planté à côté du gîte puis du vieux verger (plantation, taille, greffage, surgreffage, commentaires sur les fruits, biodiversité, intérêt patrimonial...)

12h30-14h30

Pommes à boire, pommes à cuire, pommes à manger...
Repas champêtre dans le vieux verger.

**L'entrée et toutes les activités sont gratuites (sauf les repas).
Navette prévue entre les différents sites.**

Partenaires

UNamur - Centre wallon de Recherches Agronomiques (CRAW)- Commune de Gesves- GAL des Tiges et Chavées - FINN - La Wallonie - FUCID - Gesves en Transition - Les Bocages asbl

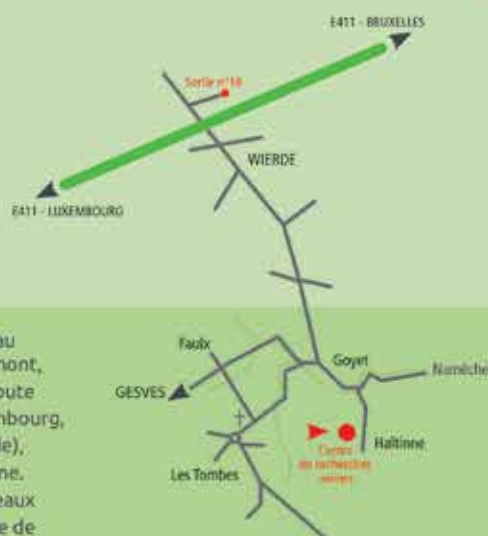

Pour se rendre au verger d'Haugimont, prendre l'autoroute Bruxelles-Luxembourg, sortie 16 (Wierde), direction Haltinne. Suivre les panneaux UNamur - Centre de Recherches Ovines.

Adresse du jour

UNamur, Centre de Recherches Ovines,
18, rue du Strouvia, 5340 GOYET

Contact

Greta Debois 0478/669547
ou greta.debois@unamur.be

Programme complet sur www.unamur.be (à partir du 14 septembre)

26, 27, 28 oct

De 19h00 à 23h00

1€

facebook

mdr

HALLOWEEN HORROR GARDEN NIGHT

6€

GESVES Pré D'AMITE, 29

Pour sa sixième édition, la maison de l'horreur vous propose de parcourir de nouveau un parcours hanté encore plus impressionnant, rempli de décors, d'acteurs, de sons et lumières et de plus en plus de nouveautés. Un moment à partager en famille ou entre amis.

www.halloweenhorrorgardennight.be

6+ Les nuits d'halloween ne sont pas à but lucratif, elles sont organisées pour le plaisir des enfants et des plus grands

A retenir

- Bourse école de l'envol (plus d'info en page 5)
- Activités de Gesves Extra (plus d'info en page 5)
- Activités de la bibliothèque (plus d'info en page 7)
- Exposition « Verre Franc » (plus d'info en page 8)
- Consultance – Conseils aux indépendants (plus d'info en page 9)
- Marché de Noël (plus d'info en page 11)
- Journée de l'arbre (plus d'info en page 12)
- Activités du PCDN (plus d'info en pages 13-14)
- Festival Nature Namur (plus d'info en page 16)
- Collecte des jouets (plus d'info en page 16)
- Campagne sur la collecte de pneus (plus d'info en page 18)
- Commémoration Armistice (plus d'info en page 18)
- Activités du Plan de Cohésion Sociale (plus d'info en pages 20 et 21)
- Permanences « juridiques » (plus d'info en page 21)

C'EST LE MOMENT!

OFFREZ-VOUS LA QUALITÉ THOMAS & PIRON

CONDITIONS EXCEPTIONNELLES*

SUR NOS 3 MAISONS NEUVES À SAISIR À GESVES

RUE SUR LES FONDS

THOMAS & PIRON HOME

RENSEIGNEZ-VOUS DANS NOTRE MAISON TÉMOIN DE WIERDE
Chaussée de Marche, 626 - 5100 Wierde - T. 081 33 26 33

Ouverte du lundi au samedi de 14 h à 18 h ou sur rendez-vous.

Infos sur www.thomas-piron.eu

f YouTube Twitter Pinterest LinkedIn Instagram

*Offre soumise à conditions, valable pour la période du 01/09/2018 au 01/11/2018, sous réserve de disponibilité et sur une sélection de projets. Remise variant selon le projet



**Olivier
TITEUX
HAMOIS**

gsm : 0477 / 345 813

Tél/fax 083 / 212 372

nancy.herbaux@yahoo.fr

SPECIALISTE

ARDOISES NATURELLES



Isolation - Aménagement grenier - Tubage cheminée - Ramonage



**FUNÉRAILLES
Thierry CALS**

www.pf-thierrycals.be

info@pf-thierrycals.be

085 / 61 14 39



FUNÉRARIUM DE GESVES

Rue Baty Pire 11 A - 5340 Gesves

FUNÉRARIUM & BUREAU

Chaussée de Ciney 350 - 5300 COUTISSE/ANDENNE



MULTISERVICES

Votre courtier en travaux



*Pour tous vos travaux de rénovations,
un seul interlocuteur*

MB MULTISERVICES

*MBMultiservices est spécialisée dans les travaux
de rénovation :*

*Terrassement • Electricité, domotique • Chauffage
Sanitaire • Ventilation • Plafonnage • Carrelage
Menuiserie intérieure • Maçonnerie
Pose de plaque en plâtre, cloison...
Toiture • Isolation*

N'HÉSITEZ PAS À NOUS CONTACTER

rue du Chaurlis, 46 • 5340 GESVES
0474 11 00 96 • 0495 38 23 51
info@mb-multiservices.be
www.mb-multiservices.be

DecoStyles

Léonet Johan

Peinture intérieure et extérieure.

Peinture décorative

Mortex

Revêtement sol et mur, parquets...



leonetjohan@live.be

GSM: 0479/82 50 49 - 5340 FAULX-LES-TOMBES

sprl CABINET INFIRMIER VINCENT NAISSE

081/30 36 16 - 0476/78 94 53

vincent.naisse@skynet.be

**Une équipe d'infirmiers
et infirmières à domicile
pour tous types de soins :**



Toilettes - Pansements - Injections - Soins palliatifs...

**Localités : Jambes, Naninne, Dave, Sart-Bernard,
Erpent, Faulx-les-Tombes, Gesves, Haitinne,
Andenne et environs**

Agréé toutes mutuelles.
Pas de suppléments à votre charge.

A votre service, à votre écoute 7j/7



**Grand Merci
aux annonceurs
chez qui nous vous
recommandons
vos travaux et achats !**



LE PAIN D'ANTAN

GEMBLoux
142, CHAUSSÉE DE NAMUR
TÉL.: 081 611 600

WIERDE
97, RUE DE JAUSSE
TÉL.: 081 588 883

www.lepaindantan.be

IMMO KREMAN
S.P.R.L.

GESTION ET
TRANSACTIONS
IMMOBILIERES

SYNDIC GT IMMO

www.syndicgtimmob.be

chaussée de Liège 34 - 5100 Jambes

www.kreman.be - 081/46 06 24 - 0495/66 68 60 - gregory@immokreman.be

**Syndic d'immeubles
Gestion locative
Ventes & locations
Expertises gratuites**

Grégory TOUSSAINT
Expert immobilier agréé IPI 504 433
Depuis plus de 14 ans, un gesvois est à votre service avec efficacité, transparence et en toute confiance.



BABOR | Laurence de Faulx

rue de la Pologne 29 - 5340 Faulx-les-Tombes
0497 33 77 40 (uniquement sur rendez-vous)
www.laurencedefaulx.com

**TEST GRATUIT
DEVIS SANS ENGAGEMENT**

AMINCISSEMENT DURABLE PAR CRYOLIPOLYSE
LIPOCAVITATION • RADIOFRÉQUENCE
ÉPILATION DÉFINITIVE AU LASER
RAJEUNISSEMENT CUTANÉ • MASSAGES
SOINS ESTHÉTIQUES VISAGE ET CORPS POUR
HOMMES ET DAMES • BOUTIQUE EN LIGNE



Sohet Laloux
Boulangerie - Pâtisserie

**BOULANGERIE
PATISSERIE
TEA-ROOM**

**SPECIALITES:
BAISERS DE GESVES
PAIN DE CAMPAGNE**

Tél :
083/677 206

**145, chaussée de Gramptinne
en face de la Poste de Gesves**

INFIRMIÈRES À DOMICILE
Toutes mutuelles agréées

7j/7

Maillen, Gesves, Ohey et environs

DAGNELIE Cécile 0477/58.80.96
WELVAERT Marie-Noëlle 0472/11.42.40
VERJANS Veronique 0472/10.68.99

